



GOVERNO DO DISTRITO FEDERAL
COMPANHIA URBANIZADORA DA NOVA CAPITAL DO BRASIL
 Departamento de Materiais e Patrimônio
 Divisão de Material, Almoxarifado e Controle de Estoque

Termo de Referência - NOVACAP/DA/DEMAP/DIMAE

Procedimento Licitatório (Pregão Eletrônico) para Registro de Preços

INSTITUIÇÃO: Companhia Urbanizadora da Nova Capital do Brasil - NOVACAP					Nº do C.N.P.J: 00.037.457.0001-70		
ENDEREÇO:		Setor de Áreas Públicas Sul Lote “B”					
CIDADE:	Brasília	U.F.:	Distrito Federal	CEP:	71.215-000	Telefone:	3403-2300

SUMÁRIO

1. DO OBJETO
2. DO QUADRO RESUMO DA CONTRATAÇÃO
3. DOS PRINCÍPIOS LICITATÓRIOS
4. DA JUSTIFICATIVA
5. DO CERTAME LICITATÓRIO
6. DA ESPECIFICAÇÃO E VALOR ESTIMADO
7. DOS RECURSOS ORÇAMENTÁRIOS
8. DA VIGÊNCIA DA ATA E DO CONTRATO
9. DA GARANTIA CONTRATUAL
10. PRAZO E LOCAL PARA ENTREGA
11. DO RECEBIMENTO DO MATERIAL
12. DO PAGAMENTO
13. DAS OBRIGAÇÕES DA CONTRATANTE
14. DAS OBRIGAÇÕES DA CONTRATADA
15. DA SUBCONTRATAÇÃO
16. DA CONFORMIDADE DO MATERIAL ENTREGUE
17. DO CONTROLE E FISCALIZAÇÃO
18. DOS CRITÉRIOS DE SUSTENTABILIDADE AMBIENTAL
19. DAS SANÇÕES ADMINISTRATIVAS
20. DAS CONDIÇÕES GERAIS
21. DA MATRIZ DE RISCO
22. ELABORADO POR
23. APROVADO POR

1. DO OBJETO

1.1. Registro de Preços para fornecimento de Areia Lavada, Brita 0 (pedrisco), Brita 1, Pó de Brita, Ferragens e Materiais de Construção Diversos, que tem como objetivo atender as demandas da Companhia na execução de obras direta nas Regiões Administrativas do Governo do Distrito Federal, conforme condições, quantidades e exigências estabelecidas no presente Termo de Referência.

2. DO QUADRO RESUMO DA CONTRATAÇÃO

OBJETO: Registro de Preços para fornecimento de Areia Lavada, Brita 0 (pedrisco), Brita 1, Pó de Brita, Ferragens e Materiais de Construção Diversos, que tem como objetivo atender as demandas da Companhia na execução de obras direta nas Regiões Administrativas do Governo do Distrito Federal, conforme condições, quantidades e exigências estabelecidas no presente Termo de Referência.				
De natureza comum	SIM	X	NÃO	
De prestação continuada	SIM		NÃO	X
Eminentemente intelectual	SIM		NÃO	X
Possui inovação tecnológica ou técnica	SIM		NÃO	X
De Tecnologia da informação	SIM		NÃO	X
Possui mão de obra exclusiva	SIM		NÃO	X

24. O objeto deste Termo de Referência possui características correntes de mercado, sendo caracterizado como de natureza comum.
25. O objeto deste Termo de Referência apesar de figurar como necessário e imprescindível para a confecção de artefatos aplicados em serviços desempenhados em serviços previstos no estatuto social da Novacap, não se enquadram na condição de continuidade.
26. O objeto deste Termo de Referência é de fornecimento de material(cimento), portanto, não se enquadra em atividade intelectual, de inovação tecnológica, tecnologia da informação ou possui emprego de mão de obra exclusiva.

DEMANDA DA CONTRATAÇÃO	
Estimada	X
Definida	
JUSTIFICATIVA: Trata-se de quantidade estimada com base no levantamento de histórico de consumo que pode variar de acordo com a sazonalidade e destinação de seu emprego.	

PARCELAMENTO DO OBJETO	SIM	X	NÃO	
JUSTIFICATIVA: Trata-se de demanda a ser executada por fornecimento FRACIONADO, de acordo com as necessidades da NOVACAP.				

PARTICIPAÇÃO DE CONSÓRCIO	SIM		NÃO	X
PARTICIPAÇÃO DE MICRO E PEQUENAS EMPRESAS	SIM	X	NÃO	
PARTICIPAÇÃO DE COOPERATIVA	SIM		NÃO	X
JUSTIFICATIVA: A vedação à participação de interessadas que se apresentem constituídas sob a forma de consórcio se justifica na medida em que nas contratações de serviços comuns é, perfeitamente pertinente e compatível para empresas atuantes do ramo licitatório. Além do que, é bastante comum a participação de empresas de pequeno e médio porte, as quais, em sua maioria, apresentam o mínimo exigido no tocante à qualificação técnica e econômico-financeira, condições suficientes para a execução de contratos dessa natureza, o que não tornará restrito o universo de possíveis licitantes individuais. Não haverá restrição à participação de entidades preferenciais, conforme prevê a legislação vigente, desde que atendidas as exigências de qualificação técnica e demais condições estabelecidas no edital. O tratamento favorecido e diferenciado às entidades preferenciais se dará por meio da destinação de cota reservada, nos termos da legislação vigente, em especial da Lei Complementar nº 123/2016, da Lei nº 4.611/2011 e do Decreto Distrital nº 35.592/2014.				

REGIME DE FORNECIMENTO	
Único	
Parcelado	X
JUSTIFICATIVA: Tendo em vista tratar-se de estimativa de consumo, o fornecimento dos referidos produtos dar-se-á mediante demanda da NOVACAP.	

MODO DE DISPUTA	
Aberto	X
Fechado	
Combinado	
JUSTIFICATIVA: Objetivando maior transparência e ampliação da competitividade para o certame.	

VALOR MÁXIMO ACEITÁVEL PARA A CONTRATAÇÃO - ORÇAMENTO NÃO SIGILOSO	R\$ 37.426.554,50 (trinta e sete milhões e quatrocentos e vinte e seis mil e quinhentos e cinquenta e quatro reais e cinquenta centavos)
JUSTIFICATIVA: Nos termos do Acórdão 1502/2018 Plenário TCU, nas licitações realizadas pelas empresas estatais, sempre que o orçamento de referência for utilizado como critério de aceitabilidade das propostas, sua divulgação no edital é obrigatória , e não facultativa, em observância ao princípio constitucional da publicidade e, ainda, por não haver no Art. 34 da Lei 13.303/2016 (Lei das Estatais) proibição absoluta à revelação do orçamento. Assim sendo, justifica-se a publicidade do valor estimado, uma vez que ela será o limite referencial para apresentação das propostas durante o procedimento licitatório.	

CRITÉRIOS DE JULGAMENTO

Menor preço	X
Maior desconto	
Melhor combinação de técnica e preço	
Melhor técnica	
Melhor conteúdo artístico	
Maior oferta de preço	
Maior retorno econômico	
Melhor destinação de bens alienados	

JUSTIFICATIVA: Visto que o Termo de referência já apresenta critérios mínimos de especificação do material e demais condições que são suficientes para comprovar a capacidade técnica/operacional da empresa a ser contratada, entende-se que neste caso o critério de julgamento de menor preço por item é o mais adequado.

REAJUSTAMENTO

Em período inferior a um ano, os preços serão fixos e irrevogáveis, de acordo com o art. 28 da Lei 9.069/95. Ultrapassado esse período, os mesmos poderão ser reajustados anualmente, nos termos do Decreto nº 37.121/16, adotando-se o IPCA – Índice de Preços ao Consumidor Amplo. O marco inicial para contagem da periodicidade de um ano, para efeito de reajuste será a data da apresentação da proposta.

3. DOS PRINCÍPIOS LICITATÓRIOS

3.1. As licitações realizadas e os contratos celebrados pela Companhia Urbanizadora da Nova Capital do Brasil - NOVACAP destinam a assegurar, a seleção da proposta mais vantajosa, inclusive no que se refere ao ciclo de vida do objeto e a evitar operações em que se caracterize sobrepreço ou superfaturamento, observando os princípios da impessoalidade, moralidade, igualdade, publicidade, eficiência, probidade administrativa, economicidade, desenvolvimento nacional sustentável, da vinculação a este instrumento e da obtenção de competitividade e do julgamento objetivo.

4. DA JUSTIFICATIVA

4.1. A Companhia Urbanizadora da Nova Capital (NOVACAP) é uma empresa estatal brasileira do Distrito Federal, fundada em 19 de setembro de 1956, e tem por objeto social a execução de obras e serviços de urbanização e construção civil de interesse do Distrito Federal.

4.2. A NOVACAP é responsável pela manutenção e zeladoria do Distrito Federal por meio de gerenciamento de obras planejadas pelo Governo, coordenando os trabalhos de construção, execução de galerias de águas pluviais, execução de pavimentação asfáltica, calçadas, meios-fios, benfeitorias em parques e praças, plantio e poda de grama, árvores e jardins ornamentais.

4.3. Portanto, faz-se necessária adoção de ações de manutenção corretiva visando à reparação, adaptação e modernização de instalações, estruturas e ambientes, mantendo-os em permanente condição de atender adequadamente as demandas institucionais e da sociedade usuária do Distrito Federal.

4.4. Devido ao cessar e diminuição do consumo de insumos pela Companhia determinado pela diminuição e o cessar das atividades desta devido às medidas de prevenção para conter o avanço e o aumento do número de infectados durante a pandemia do COVID-19, a companhia diminui ou não teve registro de consumo dos itens dos itens a serem licitados que estão especificados no presente termo de referência.

4.5. É nesse sentido que se justifica a aquisição do presente objeto, que tem como objetivo atender as demandas da Companhia no que tange a aquisição de insumos e materiais para execução de obras diretas e serviços de manutenção nas Regiões Administrativas do Governo do Distrito Federal. Ademais, a NOVACAP, parceira em portaria e um dos principais atores na execução de programas do Governo do Distrito Federal - GDF, tais como o Programa GDF Presente, Programa Cidade Sempre Viva, RenovaDF, Retrofit das Feiras Permanentes, dentre outros. O presente objeto atende as demandas de aquisição da DE, conforme despacho (Doc. SEI/GDF nº 64613610), as demandas da DU, conforme despacho (Doc. SEI/GDF nº 81156859), e as demandas desta DEMAP, conforme os processos SEI/GDF nº 00112-00017799/2021-76 e 00112-00017985/2021-13, que foram alimentados com solicitações dessas diretorias.

5. DO CERTAME LICITATÓRIO

5.1. A execução do objeto deste Termo de Referência tem amparo legal disposto no inciso XXI do artigo 37 da Constituição Federal de 1988, Lei nº 13.303/2016, Lei nº 10.520/2002, Decreto nº 10.024/2019, Regulamento de Licitações e Contratos da NOVACAP.

5.2. Do procedimento previsto nos arts. 113 e 114 do RLC.

5.2.1. A escolha da empresa vencedora será processada e julgada através de Pregão Eletrônico para Registro de Preços nos moldes do artigo 89 e incisos do RLC e legislação vigente.

5.3. Do modo de Disputa em conformidade com os arts. 99 a 102.

5.3.1. O modo de disputa será aberto por meio do sistema do Banco do Brasil, www.licitacoes-e.com.br.

5.4. Do julgamento e classificação das propostas

5.4.1. O julgamento das propostas será adotado o critério de MENOR PREÇO POR LOTE, observados os prazos máximos para fornecimento, das especificações técnicas e parâmetros mínimos de qualidade e demais condições estabelecidas neste Termo de Referência;

5.4.2. A licitante arrematante deverá apresentar proposta de preços, para habilitação, informando o **preço do material especificado no item 6.**

5.4.3. A licitante deverá apresentar sua proposta, expressando os valores em moeda nacional (reais e centavos), não serão admitidas propostas alternativas.

5.5. Será declarada vencedora a licitante, que apresentar o menor preço unitário, nos moldes deste termo, observando-se a legislação vigente.

5.5.1. Ocorrendo divergência entre o preço por item em algarismo e o expresso por extenso, será levado em conta este último.

5.5.2. Os preços propostos deverão incluir todas e quaisquer despesas necessárias para o fiel cumprimento do objeto desta licitação, inclusive todos os custos com transporte, encargos, tributos e demais despesas atinentes ao fornecimento do material.

5.5.3. A proposta de preços terá prazo de validade de 90 (noventa) dias, a contar da data de abertura da sessão pública, facultado, porém, aos proponentes, estender tal validade por prazo superior.

5.6. Não será considerada qualquer oferta de vantagem não prevista neste instrumento, nem propostas com preço unitário simbólico, irrisório ou de valor zero.

5.6.1. Serão desclassificadas as propostas que não atenderem às condições e exigências deste Instrumento ou que consignarem valor superior aos praticados no mercado ou com preços manifestamente inexequíveis, assim considerados aqueles que não venham a ter demonstrada sua viabilidade através de documentação que comprove que os custos dos materiais são coerentes com os de mercado.

5.6.2. A formulação da proposta implica para o proponente a observância dos preceitos legais e regulamentares em vigor, tornando-o responsável pela fidelidade e legitimidade das informações e dos documentos apresentados.

6. DA ESPECIFICAÇÃO E VALOR ESTIMADO

6.1. O valor total estimado para este certame é **R\$ 37.426.554,50 (trinta e sete milhões e quatrocentos e vinte e seis mil e quinhentos e cinquenta e quatro reais e cinquenta centavos)**, conforme tabela abaixo:

LOTE 01 - AREIA LAVADA - COTA RESERVA					
ITEM	DESCRIÇÃO	UNIDADE DE MEDIDA	QUANTIDADE	VALOR UNITÁRIO ESTIMADO	VALOR TOTAL ESTIMADO
1	AREIA DE RIO LAVADA MÉDIA com grãos com diâmetro entre 0,42 a 2 mm, usado na construção civil: obras de terraplenagem como material para sub-base, calçamento de piso pré-moldados e paralelos todos materiais adquiridos deverão atender todas as especificações e normas vigentes o qual terá aprovação do laboratório da NOVACAP.	TONELADA	2.500	R\$ 183,80	R\$ 459.500,00
2	TRANSPORTE COM CAMINHÃO BASCULANTE DE 18 M³, EM VIA URBANA PAVIMENTADA, DMT ATÉ 30 KM (UNIDADE: M3XKM).AF_07/2020	TxKM	3.750	R\$ 0,97	R\$ 3.637,50
3	TRANSPORTE COM CAMINHÃO BASCULANTE DE 18 M³, EM VIA URBANA PAVIMENTADA, ADICIONAL PARA DMT EXCEDENTE A 30 KM (UNIDADE: TXKM). AF_07/2020	TxKM	1.500	R\$ 0,36	R\$ 540,00
VALOR TOTAL ESTIMADO DO LOTE 01					R\$ 463.677,50
LOTE 02 - AREIA LAVADA - MERCADO GERAL					
ITEM	DESCRIÇÃO	UNIDADE DE MEDIDA	QUANTIDADE	VALOR UNITÁRIO ESTIMADO	VALOR TOTAL ESTIMADO
1	AREIA DE RIO LAVADA MÉDIA com grãos com diâmetro entre 0,42 a 2 mm, usado na construção civil: obras de terraplenagem como material para sub-base, calçamento de piso pré-moldados e paralelos todos materiais adquiridos deverão atender todas as especificações e normas vigentes o qual terá aprovação do laboratório da NOVACAP.	TONELADA	7.500	R\$ 183,80	R\$ 1.378.500,00
2	TRANSPORTE COM CAMINHÃO BASCULANTE DE 18 M³, EM VIA URBANA PAVIMENTADA, DMT ATÉ 30	TxKM	11.250	R\$ 0,97	R\$ 10.912,50

	KM (UNIDADE: M3XKM).AF_07/2020				
3	TRANSPORTE COM CAMINHÃO BASCULANTE DE 18 M³, EM VIA URBANA PAVIMENTADA, ADICIONAL PARA DMT EXCEDENTE A 30 KM (UNIDADE: TXKM). AF_07/2020	TxKM	4.500	R\$ 0,36	R\$ 1.620,00
VALOR TOTAL ESTIMADO DO LOTE 02					R\$ 1.391.032,50
LOTE 03 - BRITA 0 (PEDRISCO) - COTA RESERVA					
ITEM	DESCRIÇÃO	UNIDADE DE MEDIDA	QUANTIDADE	VALOR UNITÁRIO ESTIMADO	VALOR TOTAL ESTIMADO
1	BRITA 0 - (PEDRISCO) - Material com diâmetro máximo de 12,5 mm, módulo de finura de 5,74 e abrasão los angeles de 42% de desgaste, usado na construção civil: centrais de concreto – fabricação do concreto convencional e bombeado; usina de asfalto: fabricação da massa asfáltica e CBUQ; todo material adquirido deverão atender todas as especificações, normas e faixas granulométricas vigentes o qual terá aprovação do laboratório da NOVACAP.	TONELADA	7.500	R\$ 124,35	R\$ 932.625,00
2	TRANSPORTE COM CAMINHÃO BASCULANTE DE 18 M³, EM VIA URBANA PAVIMENTADA, DMT ATÉ 30 KM (UNIDADE: M3XKM).AF_07/2020	TxKM	300.000	R\$ 0,97	R\$ 291.000,00
3	TRANSPORTE COM CAMINHÃO BASCULANTE DE 18 M³, EM VIA URBANA PAVIMENTADA, ADICIONAL PARA DMT EXCEDENTE A 30 KM (UNIDADE: TXKM). AF_07/2020	TxKM	120.000	R\$ 0,36	R\$ 43.200,00
VALOR TOTAL ESTIMADO DO LOTE 03					R\$ 1.266.825,00
LOTE 04 - BRITA 0 (PEDRISCO) - MERCADO GERAL					
ITEM	DESCRIÇÃO	UNIDADE DE MEDIDA	QUANTIDADE	VALOR UNITÁRIO ESTIMADO	VALOR TOTAL ESTIMADO
1	BRITA 0 - (PEDRISCO) - Material com diâmetro máximo de 12,5 mm, módulo de finura de 5,74 e abrasão los angeles de 42% de desgaste, usado na construção civil: centrais de concreto – fabricação do concreto convencional e bombeado; usina de asfalto: fabricação da massa asfáltica e CBUQ; todo material adquirido deverão atender todas as especificações, normas e faixas granulométricas vigentes o qual terá aprovação do laboratório da NOVACAP.	TONELADA	22.500	R\$ 124,35	R\$ 2.797.875,00
2	TRANSPORTE COM CAMINHÃO BASCULANTE DE 18 M³, EM VIA URBANA PAVIMENTADA, DMT ATÉ 30 KM (UNIDADE: M3XKM).AF_07/2020	TxKM	900.000	R\$ 0,97	R\$ 873.000,00
3	TRANSPORTE COM CAMINHÃO BASCULANTE DE 18 M³, EM VIA URBANA PAVIMENTADA, ADICIONAL PARA DMT EXCEDENTE A 30 KM (UNIDADE: TXKM). AF_07/2020	TxKM	360.000	R\$ 0,36	R\$ 129.600,00
VALOR TOTAL ESTIMADO DO LOTE 04					R\$ 3.800.475,00
LOTE 05 - BRITA 1 - COTA RESERVA					
ITEM	DESCRIÇÃO	UNIDADE DE MEDIDA	QUANTIDADE	VALOR UNITÁRIO ESTIMADO	VALOR TOTAL ESTIMADO
1	BRITA 1 - Material com diâmetro máximo de 19,0	TONELADA	5.000	R\$ 124,12	R\$ 620.600,00

	mm, módulo de finura de 6,97 e abrasão los angeles de 36% de desgaste, usado na usina de asfalto: fabricação de massa asfáltica para recapeamento de estradas, avenidas e estabilizador do solo e construção civil para edificações de prédios, colunas, vigas e lajes e em usinas de concreto para fabricação do concreto convencional e bombeado todos materiais adquiridos deverão atender todas as especificações, normas e faixa granulométricas vigentes o qual terá aprovação do laboratório da NOVACAP.				
2	TRANSPORTE COM CAMINHÃO BASCULANTE DE 18 M³, EM VIA URBANA PAVIMENTADA, DMT ATÉ 30 KM (UNIDADE: M3XKM).AF_07/2020	TxKM	264.750	R\$ 0,97	R\$ 256.807,50
3	TRANSPORTE COM CAMINHÃO BASCULANTE DE 18 M³, EM VIA URBANA PAVIMENTADA, ADICIONAL PARA DMT EXCEDENTE A 30 KM (UNIDADE: TXKM).AF_07/2020	TxKM	105.900	R\$ 0,36	R\$ 38.124,00
VALOR TOTAL ESTIMADO DO LOTE 05					R\$ 915.531,50

LOTE 06 - BRITA 1 - MERCADO GERAL

ITEM	DESCRIÇÃO	UNIDADE DE MEDIDA	QUANTIDADE	VALOR UNITÁRIO ESTIMADO	VALOR TOTAL ESTIMADO
1	BRITA 1 - Material com diâmetro máximo de 19,0 mm, módulo de finura de 6,97 e abrasão los angeles de 36% de desgaste, usado na usina de asfalto: fabricação de massa asfáltica para recapeamento de estradas, avenidas e estabilizador do solo e construção civil para edificações de prédios, colunas, vigas e lajes e em usinas de concreto para fabricação do concreto convencional e bombeado todos materiais adquiridos deverão atender todas as especificações, normas e faixa granulométricas vigentes o qual terá aprovação do laboratório da NOVACAP.	TONELADA	15.000	R\$ 124,12	R\$ 1.861.800,00
2	TRANSPORTE COM CAMINHÃO BASCULANTE DE 18 M³, EM VIA URBANA PAVIMENTADA, DMT ATÉ 30 KM (UNIDADE: M3XKM).AF_07/2020	TxKM	794.250	R\$ 0,97	R\$ 770.422,50
3	TRANSPORTE COM CAMINHÃO BASCULANTE DE 18 M³, EM VIA URBANA PAVIMENTADA, ADICIONAL PARA DMT EXCEDENTE A 30 KM (UNIDADE: TXKM).AF_07/2020	TxKM	317.700	R\$ 0,36	R\$ 114.372,00
VALOR TOTAL ESTIMADO DO LOTE 06					R\$ 2.746.594,50

LOTE 07 - PÓ DE BRITA - COTA RESERVA

ITEM	DESCRIÇÃO	UNIDADE DE MEDIDA	QUANTIDADE	VALOR UNITÁRIO ESTIMADO	VALOR TOTAL ESTIMADO
1	PÓ DE BRITA - material com diâmetro máximo de 4,8 mm, módulo de finura de 2,55 e abrasão los angeles de 48% de desgaste, usado na usina de asfalto: fabricação de massa asfáltica para recapeamento de estradas, avenidas e estabilizador do solo e construção civil: obras de terraplenagem como material para sub-base, calçamento de piso pré-moldados e paralelos, todo material adquirido deverá atender todas as especificações, normas e faixa granulométricas vigentes o qual terá aprovação da laboratório da NOVACAP.	TONELADA	15.000	R\$ 122,39	R\$ 1.835.850,00
2	TRANSPORTE COM CAMINHÃO BASCULANTE DE 18 M³, EM VIA URBANA PAVIMENTADA, DMT ATÉ 30	TxKM	412.500	R\$ 0,97	R\$ 400.125,00

	KM (UNIDADE: M3XKM).AF_07/2020				
3	TRANSPORTE COM CAMINHÃO BASCULANTE DE 18 M ³ , EM VIA URBANA PAVIMENTADA, ADICIONAL PARA DMT EXCEDENTE A 30 KM (UNIDADE: TXKM). AF_07/2020	TxKM	165.000	R\$ 0,36	R\$ 59.400,00
VALOR TOTAL ESTIMADO DO LOTE 07					R\$ 2.295.375,00
LOTE 08 - PÓ DE BRITA - MERCADO GERAL					
ITEM	DESCRIÇÃO	UNIDADE DE MEDIDA	QUANTIDADE	VALOR UNITÁRIO ESTIMADO	VALOR TOTAL ESTIMADO
1	PÓ DE BRITA - material com diâmetro máximo de 4,8 mm, módulo de finura de 2,55 e abrasão los angeles de 48% de desgaste, usado na usina de asfalto: fabricação de massa asfáltica para recapeamento de estradas, avenidas e estabilizador do solo e construção civil: obras de terraplenagem como material para sub-base, calçamento de piso pré-moldados e paralelos, todo material adquirido deverá atender todas as especificações, normas e faixa granulométricas vigentes o qual terá aprovação da laboratório da NOVACAP.	TONELADA	45.000	R\$ 122,39	R\$ 5.507.550,00
2	TRANSPORTE COM CAMINHÃO BASCULANTE DE 18 M ³ , EM VIA URBANA PAVIMENTADA, DMT ATÉ 30 KM (UNIDADE: M3XKM).AF_07/2020	TxKM	1.237.500	R\$ 0,97	R\$ 1.200.375,00
3	TRANSPORTE COM CAMINHÃO BASCULANTE DE 18 M ³ , EM VIA URBANA PAVIMENTADA, ADICIONAL PARA DMT EXCEDENTE A 30 KM (UNIDADE: TXKM). AF_07/2020	TxKM	495.000	R\$ 0,36	R\$ 178.200,00
VALOR TOTAL ESTIMADO DO LOTE 08					R\$ 6.886.125,00
LOTE 09 - FERRAGENS - COTA RESERVA					
ITEM	DESCRIÇÃO	UNIDADE DE MEDIDA	QUANTIDADE	VALOR UNITÁRIO ESTIMADO	VALOR TOTAL ESTIMADO
1	VERGALHÃO CA - 60, BITOLA 5.0 MM (3/16"), BARRA COM 12 METROS	BARRA	3.500	R\$ 32,31	R\$ 113.085,00
2	VERGALHÃO CA - 50, BITOLA 6.3 MM (1/4"), BARRA COM 12 METROS	BARRA	1.750	R\$ 45,15	R\$ 79.012,50
3	VERGALHÃO CA - 50, BITOLA 8.0 MM (5/16"), BARRA COM 12 METROS	BARRA	1.750	R\$ 54,03	R\$ 94.552,50
4	VERGALHÃO CA - 50, BITOLA 10.0 MM (3/8"), BARRA COM 12 METROS	BARRA	1.750	R\$ 86,00	R\$ 150.500,00
5	PERFIL "U" - ENRIJECIDO (50x25 mm #14)	BARRA	325	R\$ 377,50	R\$ 122.687,50
6	PERFIL "U" - ENRIJECIDO (127x50 mm #12)	BARRA	87	R\$ 695,00	R\$ 60.465,00
7	PERFIL "U" - ENRIJECIDO (150x60 mm #11)	BARRA	87	R\$ 955,00	R\$ 83.085,00
8	TUBO AÇO GALVANIZADO COM COSTURA, CLASSE MÉDIA, DN 1", E = 3,38MM, PESO *2,50* KG/M 5580), COMPRIMENTO BARRA COM 06 MTS. MARCA: GERDAL.	BARRA	750	R\$ 266,00	R\$ 199.500,00
9	TUBO AÇO GALVANIZADO COM COSTURA, CLASSE MÉDIA, DN 2", E = 3,65 MM, PESO *5,10* KG/M (NBR 5580). COMPRIMENTO BARRA COM 6 MTS. MARCA: GERDAL.	BARRA	1.000	R\$ 571,50	R\$ 571.500,00
10	TELA DE ARAME GALVANIZADO	M2	2.000	R\$ 72,00	R\$ 144.000,00

	QUADRANGULAR/LOSANGULAR, FIO 2,77 MM (12BWG), MALHA 5X5CM, H = 1M - MARCA: GERDAL				
11	TELA DE ARAME GALVANIZADO QUADRANGULAR/LOSANGULAR, FIO 2,77 MM (12BWG), MALHA 5X5CM, H = 2M - MARCA: GERDAL	M2	5.000	R\$ 72,00	R\$ 360.000,00
12	TELHAS DE AÇO ZINCADO OU GALVANIZADO, TRAPEZOIDAL(0,43 X 1,00 M) CHAPA DE AÇO REVESTIDA POR 150 G/M²	UNIDADE	500	R\$ 169,00	R\$ 84.500,00
13	TELHAS DE AÇO ZINCADO OU GALVANIZADO, TRAPEZOIDAL(0,43 X 7,00 M) CHAPA DE AÇO REVESTIDA POR 150 G/M²	UNIDADE	500	R\$ 1.150,33	R\$ 575.165,00
14	CUMEEIRA GALVALUME TRAPEZOIDAL	UNIDADE	125	R\$ 110,25	R\$ 13.781,25
VALOR TOTAL ESTIMADO DO LOTE 09					R\$ 2.651.833,75
LOTE 10 - FERRAGENS - MERCADO GERAL					
ITEM	DESCRIÇÃO	UNIDADE DE MEDIDA	QUANTIDADE	VALOR UNITÁRIO ESTIMADO	VALOR TOTAL ESTIMADO
1	VERGALHÃO CA - 60, BITOLA 5.0 MM (3/16"), BARRA COM 12 METROS	BARRA	10.500	R\$ 32,31	R\$ 339.255,00
2	VERGALHÃO CA - 50, BITOLA 6.3 MM (1/4"), BARRA COM 12 METROS	BARRA	5.250	R\$ 45,15	R\$ 237.037,50
3	VERGALHÃO CA - 50, BITOLA 8.0 MM (5/16"), BARRA COM 12 METROS	BARRA	5.250	R\$ 54,03	R\$ 283.657,50
4	VERGALHÃO CA - 50, BITOLA 10.0 MM (3/8"), BARRA COM 12 METROS	BARRA	5.250	R\$ 86,00	R\$ 451.500,00
5	PERFIL "U" - ENRIJECIDO (50x25 mm #14)	BARRA	975	R\$ 377,50	R\$ 368.062,50
6	PERFIL "U" - ENRIJECIDO (127x50 mm #12)	BARRA	263	R\$ 695,00	R\$ 182.785,00
7	PERFIL "U" - ENRIJECIDO (150x60 mm #11)	BARRA	263	R\$ 955,00	R\$ 251.165,00
8	TUBO AÇO GALVANIZADO COM COSTURA, CLASSE MÉDIA, DN 1", E = 3,38MM, PESO *2,50* KG/M (5580), COMPRIMENTO BARRA COM 06 MTS. MARCA: GERDAL.	BARRA	2.250	R\$ 266,00	R\$ 598.500,00
9	TUBO AÇO GALVANIZADO COM COSTURA, CLASSE MÉDIA, DN 2", E = 3,65 MM, PESO *5,10* KG/M (NBR 5580). COMPRIMENTO BARRA COM 6 MTS. MARCA: GERDAL.	BARRA	3.000	R\$ 571,50	R\$ 1.714.500,00
10	TELA DE ARAME GALVANIZADO QUADRANGULAR/LOSANGULAR, FIO 2,77 MM (12BWG), MALHA 5X5CM, H = 1M - MARCA: GERDAL	M2	6.000	R\$ 72,00	R\$ 432.000,00
11	TELA DE ARAME GALVANIZADO QUADRANGULAR/LOSANGULAR, FIO 2,77 MM (12BWG), MALHA 5X5CM, H = 2M - MARCA: GERDAL	M2	15.000	R\$ 72,00	R\$ 1.080.000,00
12	TELHAS DE AÇO ZINCADO OU GALVANIZADO, TRAPEZOIDAL(0,43 X 1,00 M) CHAPA DE AÇO REVESTIDA POR 150 G/M²	UNIDADE	1.500	R\$ 169,00	R\$ 253.500,00
13	TELHAS DE AÇO ZINCADO OU GALVANIZADO, TRAPEZOIDAL(0,43 X 7,00 M) CHAPA DE AÇO REVESTIDA POR 150 G/M²	UNIDADE	1.500	R\$ 1.150,33	R\$ 1.725.495,00

14	CUMEEIRA GALVALUME TRAPEZOIDAL	UNIDADE	375	R\$ 110,25	R\$ 41.343,75
VALOR TOTAL ESTIMADO LOTE 10					R\$ 7.958.801,25
LOTE 11 - MATERIAIS DE CONSTRUÇÃO DIVERSOS - COTA RESERVA					
ITEM	DESCRIÇÃO	UNIDADE DE MEDIDA	QUANTIDADE	VALOR UNITÁRIO ESTIMADO	VALOR TOTAL ESTIMADO
1	BLOCO DE CONCRETO VEDAÇÃO COM FUNDO (09X19X39 CM)	UNIDADE	37.500	R\$ 6,00	R\$ 225.000,00
2	BLOCO DE CONCRETO VEDAÇÃO COM FUNDO (14X19X39 CM)	UNIDADE	37.500	R\$ 6,65	R\$ 249.375,00
3	BLOCO DE CONCRETO VEDAÇÃO COM FUNDO (19X19X39 CM)	UNIDADE	37.500	R\$ 10,53	R\$ 394.875,00
4	BLOCO DE CONCRETO TIPO CANALETA OU TIPO U 19X19X39 CM	UNIDADE	37.500	R\$ 10,30	R\$ 386.250,00
5	BLOQUETE INTERTRAVADO - TIPO PAV'S , ARTEFATO DE CONCRETO COM DIMENSÕES VARIÁVEIS, 16 FACES, (COMP.: 22 A 24 CM / LARG.: 11 A 16 CM / ESP.: 08 CM)	UNIDADE	125.000	R\$ 2,65	R\$ 331.250,00
6	PLACA EPS (ISOPOR) TR 25-30 MM X 1000 MM	UNIDADE	350	R\$ 41,60	R\$ 14.560,00
7	COLA TELHA ISOTERMICA (REF.: FORTACK).	BD	87	R\$ 195,00	R\$ 16.965,00
8	MADEIRITE CHAPA DE MÉDIA RESISTÊNCIA RESINADO 2,20 X 1,10 X 0,10M.	UNIDADE	700	R\$ 127,00	R\$ 88.900,00
9	TÁBUA DE MADEIRA PINHO, TIPO EXTRA, SEM EMPENA E RACHADURAS, MEDINDO 30 CM (LARGURA), COM 02 CM DE (ESPESSURA).	MT LINEAR	7.000	R\$ 19,10	R\$ 133.700,00
10	SARRAFO DE MADEIRA EM PINHO, TIPO EXTRA, SEM EMPENA E RACHADURA, MEDINDO 10 CM (LARGURA), COM 02 CM DE (ESPESSURA).	MT LINEAR	3.500	R\$ 10,19	R\$ 35.665,00
VALOR TOTAL ESTIMADO DO LOTE 11					R\$ 1.876.540,00
LOTE 12 - MATERIAIS DE CONSTRUÇÃO DIVERSOS					
ITEM	DESCRIÇÃO	UNIDADE DE MEDIDA	QUANTIDADE	VALOR UNITÁRIO ESTIMADO	VALOR TOTAL ESTIMADO
1	BLOCO DE CONCRETO VEDAÇÃO COM FUNDO (09X19X39 CM)	UNIDADE	112.500	R\$ 6,00	R\$ 675.000,00
2	BLOCO DE CONCRETO VEDAÇÃO COM FUNDO (14X19X39 CM)	UNIDADE	112.500	R\$ 6,65	R\$ 748.125,00
3	BLOCO DE CONCRETO VEDAÇÃO COM FUNDO (19X19X39 CM)	UNIDADE	112.500	R\$ 10,53	R\$ 1.184.625,00
4	BLOCO DE CONCRETO TIPO CANALETA OU TIPO U 19X19X39 CM	UNIDADE	112.500	R\$ 10,30	R\$ 1.158.750,00
5	BLOQUETE INTERTRAVADO - TIPO PAV'S , ARTEFATO DE CONCRETO COM DIMENSÕES VARIÁVEIS, 16 FACES, (COMP.: 22 A 24 CM / LARG.: 11 A 16 CM / ESP.: 08 CM)	UNIDADE	375.000	R\$ 2,65	R\$ 993.750,00
6	PLACA EPS (ISOPOR) TR 25-30 MM X 1000 MM	UNIDADE	1.050	R\$ 41,60	R\$ 43.680,00
7	COLA TELHA ISOTERMICA (REF.: FORTACK).	BD	263	R\$ 195,00	R\$ 51.285,00
8	MADEIRITE CHAPA DE MÉDIA RESISTÊNCIA RESINADO 2,20 X 1,10 X 0,10M.	UNIDADE	2.100	R\$ 127,00	R\$ 266.700,00

9	TÁBUA DE MADEIRA PINHO, TIPO EXTRA, SEM EMPENA E RACHADURAS, MEDINDO 30 CM (LARGURA), COM 02 CM DE (ESPESSURA).	MT LINEAR	2.100	R\$ 19,10	R\$ 40.110,00
10	SARRAFO DE MADEIRA EM PINHO, TIPO EXTRA, SEM EMPENA E RACHADURA, MEDINDO 10 CM (LARGURA), COM 02 CM DE (ESPESSURA).	MT LINEAR	1.150	R\$ 10,19	R\$ 11.718,50
VALOR TOTAL ESTIMADO DO LOTE 12					R\$ 5.173.743,50

6.2. Considerando que não há previsão de que jazidas serão extraídos o produtos, ou de onde serão realizadas as aquisições dos mesmos, **estimamos valor máximo de pagamento de frete conforme estudo entre as distâncias médias das regiões do DF e entorno em relação a NOVACAP.**

6.3. Visto isso, traçamos um raio incluindo a NOVACAP como centro e considerando todas as regiões do DF e entorno como limites, para assim, estimar a distância máxima de pagamento de frete para a aquisição do material.

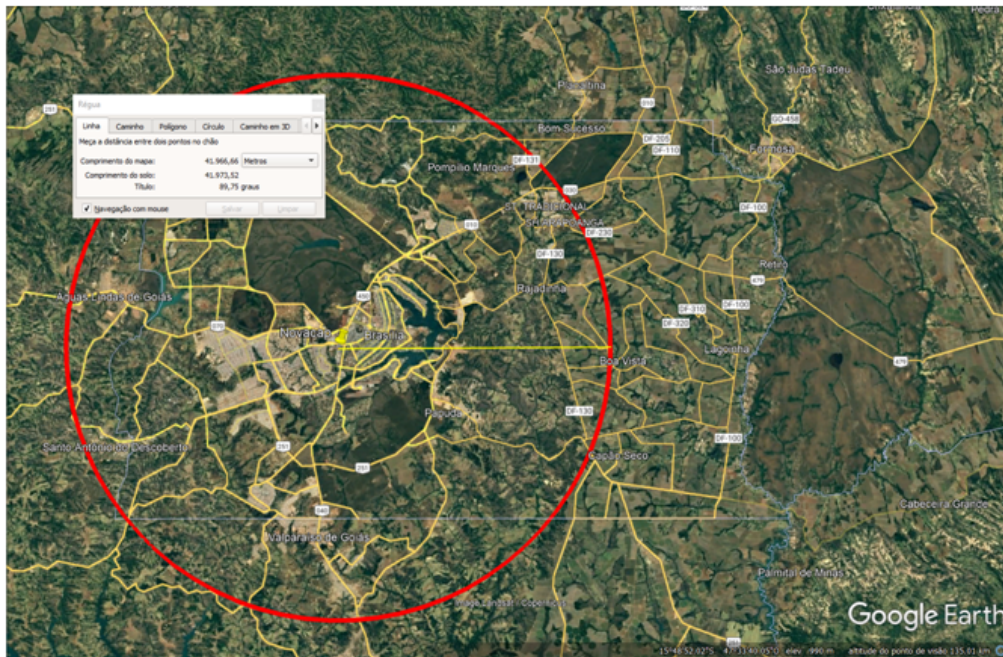

6.4. A análise em tela mostrou o quantitativo máximo de 42 km para pagamento de frete, valor utilizado na planilha de Estimativa de Preço (Item 06).

7. DOS RECURSOS ORÇAMENTÁRIOS

7.1. Considerando que para a publicação da pretensa licitação e futura celebração da Ata de Registro de Preços não se faz necessária a disponibilização imediata dos recursos orçamentários, a(s) Fonte(s) de Recursos serão definidas oportunamente, quando da celebração dos contratos oriundos do presente certame.

8. DA VIGÊNCIA DA ATA E DO CONTRATO

8.1. A Ata de Registro de Preços terá vigência de 01 (um) ano.

8.2. O prazo de vigência do contrato será de 01 (um) ano, contado a partir da data de sua assinatura.

9. DA GARANTIA CONTRATUAL.

9.1. A Contratada deverá apresentar, no prazo de até 15 (quinze) dias úteis após a assinatura do Contrato, prorrogáveis por igual período, comprovante de prestação de garantia será **2% (dois por cento)**, conforme parâmetros previsto nos arts. 149 a 166 do RLC, do valor do Contrato, mediante a opção por uma das seguintes modalidades:

- caução em dinheiro;
 - seguro-garantia; ou
 - fiança bancária.
- 9.2. A garantia, qualquer que seja a modalidade escolhida, assegurará o pagamento de:
- 9.3. Prejuízos advindos do não cumprimento do objeto do contrato e do não adimplemento das demais obrigações nele previstas;
- 9.4. Prejuízos diretos causados à NOVACAP ou a terceiros, decorrentes de culpa ou dolo durante a execução do contrato;
- 9.5. Multas contratuais aplicadas pela à contratada;
- 9.6. A modalidade seguro-garantia somente será aceita se contemplar todos os eventos indicados no item anterior;

- 9.7. A prestação de garantia, qualquer que seja a modalidade escolhida, deverá ter validade de 90 (noventa) dias após o término da vigência do contrato;
- 9.8. A garantia em dinheiro deverá ser efetuada em favor da Contratante, no BANCO REGIONAL DE BRASÍLIA - BRB, com correção monetária, conforme conta a ser informada;
- 9.9. No caso de prorrogação da vigência do contrato ou readequação do seu valor em decorrência de reajuste, reequilíbrio econômico-financeiro ou acréscimo ou supressão, a garantia deverá ser renovada ou ajustada à nova situação, seguindo os mesmos parâmetros utilizados quando da contratação.
- 9.10. Se o valor da garantia for utilizado total ou parcialmente em pagamento de qualquer obrigação, a Contratada obriga-se a fazer a respectiva reposição no prazo máximo de 20 (vinte) dias úteis, contados da data em que for notificada.
- 9.11. A Contratante executará a garantia na forma prevista na legislação que rege a matéria.
- 9.12. Será considerada extinta a garantia:
- 9.13. Com a devolução da apólice, carta fiança ou autorização para o levantamento de importâncias depositadas em dinheiro a título de garantia, acompanhada de declaração da Contratante, mediante Termo Circunstanciado, de que a Contratada cumpriu todas as cláusulas do contrato ou com a sua total utilização por parte da NOVACAP dentro do prazo de validade previsto.

10. PRAZO E LOCAL PARA ENTREGA

- 10.1. O prazo de entrega dos materiais será de 20 (vinte) dias corridos, após a assinatura do contrato ou recebimento do comunicado da emissão da Nota de Empenho, de acordo com a necessidade da NOVACAP.
- 10.2. O material a ser entregue não acarretará qualquer ônus a NOVACAP, ficando a cargo da empresa qualquer evento que possa surgir.
- 10.3. O material deverá ser entregue no ALMOXARIFADO - SEGUDI/DA, no endereço: Setor de Áreas Públicas Sul Lote "B", CEP. 71.215-000 - Brasília-DF. Horário: 08:00 às 11:00 e das 13:00h às 15:00h, de Segunda - Feira a Sexta-feira.

11. DO RECEBIMENTO DO MATERIAL

- 11.1. Os materiais serão recebidos se estiverem de acordo com as especificações e quantitativos, descrito neste Termo.
- 11.2. Para aferição da quantidade do material entregue na Novacap, a cada emissão de Nota de Fornecimento, será adotado o seguinte procedimento para os **Lotes: 01, 02, 03, 04, 05, 06, 07 e 08.**
- 11.2.1. O material será pesado para verificar o peso bruto, isto é o peso do caminhão com a carga;
- 11.2.2. Em seguida o caminhão é destinado ao Laboratório para análise do material;
- 11.2.3. Após a aprovação do laboratório, o material será descarregado no local determinado por esta companhia;
- 11.2.4. Concluída esta etapa, o caminhão passará novamente pela balança de pesagem para emissão do Ticket;
- 11.2.5. A diferença entre as duas pesagens será o peso líquido (material) correspondente ao quantitativo que a Novacap pagará, devendo constar no procedimento de pagamento os tickets do material.
- 11.2.6. O material poderá ser rejeitado quando estiver em desacordo com as especificações constantes neste Termo de Referência;
- 11.2.7. O material recusado será devolvido, devendo a empresa dar a designação adequada ao produto devolvido;
- 11.2.8. O produto deverá ser substituído no prazo de 3 (três) dias úteis, a contar da notificação da contratada, às suas custas, sem prejuízo da aplicação das penalidades;
- 11.2.9. O material recusado pelo laboratório da Novacap, DIATEC/DEINFRA/DU/PRES, não somará do quantitativo mínimo de entrega.
- 11.2.10. O material será recebido, acompanhado e fiscalizado pelo servidor designado, como executor do contrato, auxiliando no esclarecimento de dúvidas que surgirem durante a vigência do contrato sem prejuízos das responsabilidades da empresa perante Novacap;
- 11.2.11. A quantidade de entrega do material deverá estar de acordo com o comunicado de solicitação da área demandante, que será encaminhado junto com a Nota de Empenho – NE, considerando no caso, apenas o material aprovado por meio de análise do Laboratório da Novacap, obedecendo-se o prazo de entrega item 10.
- 11.3. Constituirá descumprimento contratual entregas menores do que o estabelecido no comunicado de solicitação.
- 11.4. A Nota fiscal deverá ser descritiva, contendo N° da Nota de Empenho, dados da conta bancária para depósito do pagamento, bem como as retenções tributárias, assim como as informações previstas no item deste Termo de Referência. A Empresa contratada só poderá emitir Nota Fiscal após a emissão da respectiva nota de empenho.
- 11.5. É de responsabilidade da empresa vencedora o transporte do produto, ter conhecimento e cumprir todas as normas que regulamentam o acondicionamento incluindo-se a carga e descarga;
- 11.6. É de responsabilidade do fornecedor, disponibilizar as pessoas encarregadas pela descarga do produto. Além de arcar com todos os tributos oriundos do transporte, entrega e fornecimento.
- 11.7. Se houver feriado regional ou nacional na semana a empresa poderá antecipar a entrega para cobrir o quantitativo descrito pela área demandante.
- 11.8. A quantidade mínima de entrega do material será de acordo com o solicitado pela área demandante que será encaminhado junto com a Nota de Empenho – NE, obedecendo-se o prazo de entrega do item 10.1.
- 11.9. A contratada poderá solicitar prorrogação de prazo na entrega do material na NOVACAP, com as devidas justificativas, caberá ao Diretor Administrativo analisar e autorizar a prorrogação caso não prejudique o andamento dos serviços, no termos do art, 176 do RLC.

12. DO PAGAMENTO

- 12.1. O pagamento será efetuado pela CONTRATANTE no prazo de **30 (trinta) dias**, contados do recebimento da Nota Fiscal/Fatura.
- 12.2. A emissão da Nota Fiscal/Fatura será precedida do recebimento definitivo dos bens, conforme este Termo de Referência.
- 12.3. A Nota Fiscal ou Fatura deverá ser obrigatoriamente acompanhada da comprovação da regularidade fiscal, constatada por meio de consulta on-line ao SICAF ou, na impossibilidade de acesso ao referido Sistema, mediante consulta aos sítios eletrônicos oficiais ou à documentação mencionada no art. 246 do Regulamento e licitações e Contratos da NOVACAP.
- 12.4. Constatando-se, junto ao SICAF, a situação de irregularidade do fornecedor contratado, deverão ser tomadas as providências previstas no do art. 31 da Instrução Normativa nº 3, de 26 de abril de 2018.
- 12.5. O setor competente para proceder o pagamento deve verificar se a Nota Fiscal ou Fatura apresentada expressa os elementos necessários e essenciais do documento, tais como:
- 12.5.1. o prazo de validade;
- 12.5.2. A data da emissão;
- 12.5.3. Os dados do contrato e do órgão contratante;
- 12.5.4. O prazo de entrega dos bens;
- 12.5.5. Valor a pagar; e
- 12.5.6. Eventual destaque do valor de retenções tributárias cabíveis.
- 12.6. Havendo erro na apresentação da Nota Fiscal/Fatura, ou circunstância que impeça a liquidação da despesa, o pagamento ficará sobrestado até que a Contratada providencie as medidas saneadoras. Nesta hipótese, o prazo para pagamento iniciar-se-á após a comprovação da regularização da situação, não acarretando qualquer ônus para a Contratante;
- 12.7. Será considerada data do pagamento o dia em que constar como emitida a ordem bancária para pagamento.
- 12.8. Antes de cada pagamento à contratada, será realizada consulta ao SICAF para verificar a manutenção das condições de habilitação exigidas no edital.
- 12.9. Constatando-se, junto ao SICAF, a situação de irregularidade da contratada, será providenciada sua notificação, por escrito, para que, no prazo de 5 (cinco) dias úteis, regularize sua situação ou, no mesmo prazo, apresente sua defesa. O prazo poderá ser prorrogado uma vez, por igual período, a critério da contratante.
- 12.10. Previamente à emissão de nota de empenho e a cada pagamento, a Administração deverá realizar consulta ao SICAF para identificar possível suspensão temporária de participação em licitação, no âmbito do órgão ou entidade, proibição de contratar com o Poder Público, bem como ocorrências impeditivas indiretas, observado o disposto no art. 29, da Instrução Normativa nº 3, de 26 de abril de 2018.
- 12.11. Não havendo regularização ou sendo a defesa considerada improcedente, a contratante deverá comunicar aos órgãos responsáveis pela fiscalização da regularidade fiscal quanto à inadimplência da contratada, bem como quanto à existência de pagamento a ser efetuado, para que sejam acionados os meios pertinentes e necessários para garantir o recebimento de seus créditos.
- 12.12. Persistindo a irregularidade, a contratante deverá adotar as medidas necessárias à rescisão contratual nos autos do processo administrativo correspondente, assegurada à contratada a ampla defesa.
- 12.13. Havendo a efetiva execução do objeto, os pagamentos serão realizados normalmente, até que se decida pela rescisão do contrato, caso a contratada não regularize sua situação junto ao SICAF.
- 12.14. Será rescindido o contrato em execução com a contratada inadimplente no SICAF, salvo por motivo de economicidade, segurança nacional ou outro de interesse público de alta relevância, devidamente justificado, em qualquer caso, pela máxima autoridade da contratante.
- 12.15. Quando do pagamento, será efetuada a retenção tributária prevista na legislação aplicável, em especial a prevista no artigo 31 da Lei 8.212, de 1993, nos termos do item 6 do Anexo XI da IN SEGES/MP n. 5/2017, quando couber.
- 12.16. Na hipótese de ocorrência de eventuais atrasos de pagamento provocados exclusivamente pela NOVACAP, o valor devido deverá ser acrescido de atualização financeira, e sua apuração se fará desde a data de seu vencimento até a data do efetivo pagamento, em que os juros de mora serão calculados à taxa de 0,5% (meio por cento) ao mês, ou 6% (seis por cento) ao ano, mediante aplicação das seguintes fórmulas:

$$I=(TX/100)365$$

$$EM = I \times N \times VP, \text{ onde:}$$

I = Índice de atualização financeira;

TX = Percentual da taxa de juros de mora anual;

EM = Encargos moratórios;

N = Número de dias entre a data prevista para o pagamento e a do efetivo pagamento;

VP = Valor da Parcela em atraso

13. DAS OBRIGAÇÕES DA CONTRATANTE

- 13.1. Receber o objeto no prazo e condições estabelecidas neste Termo de Referência.
- 13.2. Verificar minuciosamente, no prazo fixado, a conformidade do material recebido com as especificações constantes neste Termo de Referência e da proposta, para fins de aceitação.
- 13.3. Rejeitar, no todo ou em parte, fornecimento do material executado em desacordo com o previsto neste Termo de Referência.
- 13.4. Acompanhar e fiscalizar o cumprimento das obrigações da Contratada, através de empregado ou comissão especialmente designados.

- 13.5. Efetuar o pagamento à Contratada no valor correspondente ao fornecimento do objeto, no prazo e forma estabelecidos neste Termo de Referência e seus anexos.
- 13.6. A NOVACAP não responderá por quaisquer compromissos assumidos pela Contratada com terceiros, ainda que vinculados à execução do Contrato, bem como por qualquer dano causado a terceiros em decorrência de ato da Contratada, de seus empregados, prepostos ou subordinados.
- 13.7. O material deverá ser corretamente acondicionado e transportado de forma a evitar que sejam danificados durante o transporte.
- 13.8. Notificar a Contratada, por meio de Ofício, pelo inadimplemento total ou parcial do objeto, visando adotar as medidas saneadoras necessárias.

14. **DAS OBRIGAÇÕES DA CONTRATADA**

- 14.1. A Contratada deve cumprir todas as obrigações constantes neste Termo de Referência, assumindo como exclusivamente os riscos e as despesas decorrentes da boa e perfeita execução do objeto e, ainda:
- 14.2. Efetuar a entrega no prazo e local constantes neste Termo, acompanhado da respectiva nota fiscal, na qual constarão as indicações referentes a: marca, fabricante, procedência e prazo de garantia ou validade;
- 14.3. Manter, durante toda a execução do contrato, em compatibilidade com as obrigações assumidas, todas as condições de habilitação e qualificação exigidas na contratação;
- 14.4. Prestar todos os esclarecimentos que forem solicitados pela NOVACAP, durante a execução do Contrato;
- 14.5. Indicar preposto para representá-la durante a execução do contrato.
- 14.6. Os materiais deverão ser entregues, no prazo e quantitativo conforme solicitado pelo executor.
- 14.7. A contratada poderá solicitar prorrogação de prazo na entrega do material na NOVACAP, com as devidas justificativas, caberá ao Diretor Administrativo analisar e autorizar a prorrogação caso não prejudique o andamento dos serviços.
- 14.8. Visando a qualidade e a eficácia do produto o material deverá ter em sua embalagem data de validade.
- 14.9. A Novacap não receberá material com data de fabricação com prazo superior 30 dias no ato da entrega.

15. **DA SUBCONTRATAÇÃO**

- 15.1. Não será admitida subcontratação do objeto deste Termo de Referência.

16. **DA CONFORMIDADE DO MATERIAL ENTREGUE**

- 16.1. Para conformidade da quantidade do material entregue na NOVACAP, será adotado o seguinte procedimento:
- 16.2. O material será analisado pelo Executor do Contrato, em conformidade com as especificações e quantidades contidas no item 06 deste Termo.
- 16.3. Os materiais serão recebidos, acompanhados e fiscalizados pelo servidor designado, como Executor do Contrato no Almoxarifado desta Companhia, auxiliando no esclarecimento de dúvidas que surgirem durante a vigência do contrato sem prejuízos das responsabilidades da empresa contratada perante NOVACAP;
- 16.4. Os materiais recusados, com as devidas justificativas pela área demandante, não somará do quantitativo mínimo de entrega.

17. **DO CONTROLE E FISCALIZAÇÃO**

- 17.1. A Administração indicará de forma precisa, individual e nominal, agente responsável para acompanhar e fiscalizar a execução do contrato, a quem competirá as atribuições e responsabilidades dos arts. 219 ao 225 do Regulamento de Licitações e Contratos da Novacap, sem prejuízo das sanções administrativas e penais cabíveis.

18. **DOS CRITÉRIOS DE SUSTENTABILIDADE AMBIENTAL E QUALIFICAÇÃO TÉCNICA**

- 18.1. A empresa deve cumprir com os procedimentos de proteção ambiental, responsabilizando-se pelos danos causados ao meio ambiente, nos termos da legislação pertinente e demais normas vigentes, independente das especificações técnicas, e respondendo por qualquer crime ambiental que venha praticar nos termos da legislação ambiental e demais normas vigentes.
- 18.2. **A empresa Licitante deverá comprovar que o produto é oriundo de jazida devidamente licenciada.**
- 18.3. Por princípio constitucional, os recursos minerais são propriedade distinta do solo e pertencem a União, sendo a extração desse produto considerada pela resolução do Conselho Nacional de do Meio Ambiente - CONAMA nº 01/1986, uma atividade de impacto Ambiental, portanto, classificada como atividade potencialmente modificadora do meio ambiente e, como tal, sujeita, entre outros, ao processo de licenciamento ambiental e à recuperação de áreas degradadas.
- 18.4. **As disciplinas aplicáveis a mineralização ocorrem pelo Código de Mineração, Decreto Lei nº 227/1967, alterado pela lei n.º 9314/1996. e regulamentado pelo Decreto n.º 9.406/2018, regramento que atribui a Agência Nacional de Mineração - ANM, competência para a formulação de políticas públicas para a pesquisa, a lavra, o beneficiamento, a comercialização e o uso dos recursos minerais.**

19. **DAS SANÇÕES ADMINISTRATIVAS**

- 19.1. São sanções aplicáveis pela NOVACAP:

- I - advertência;
- II - multa;
- III - suspensão temporária de participação em licitação e de impedimento de contratar com a NOVACAP, por prazo não superior a 2 (dois) anos.

- 19.2. A reincidência de atos ensejadores da sanção de advertência poderá acarretar a aplicação de penalidade de suspensão.
- 19.3. A aplicação de multa não impede que a NOVACAP rescinda o contrato e aplique outras sanções previstas neste Termo.
- 19.4. O valor da multa aplicada após regular processo administrativo será descontado da garantia prestada pela Contratada. Configurada a hipótese de ser o valor da multa aplicada superior ao valor da garantia prestada pela Contratada, esta responderá pelo pagamento da diferença do valor apurado que poderá ser descontado dos pagamentos eventualmente devidos pela NOVACAP, ou, ainda, quando for o caso, cobrado judicialmente.
- 19.5. O não pagamento da multa aplicada pela Contratada implicará na aplicação da sanção de suspensão temporária de participação em licitação e de impedimento de contratar com a NOVACAP, por prazo não superior a 2 (dois) anos.
- 19.6. As sanções previstas nos incisos I e III do item 18.1 poderão ser aplicadas juntamente com a do inciso II, devendo a defesa prévia do interessado, no respectivo processo, ser apresentada no prazo de 10 (dez) dias úteis.
- 19.7. O prazo da sanção prevista no inciso III do caput terá início a partir da publicação do ato no Diário Oficial do Distrito Federal.
- 19.8. A sanção prevista no inciso III do caput implica durante a sua vigência na suspensão do registro cadastral, se existente, ou no impedimento de inscrição cadastral.
- 19.9. A reincidência da prática de atos puníveis com a penalidade de suspensão temporária de participação em licitação e impedimento de contratar com a NOVACAP, ocorrida em período inferior a 2 (dois) anos a contar do término da primeira punição, implicará no agravamento da sanção a ser aplicada.
- 19.10. A aplicação de qualquer das penalidades previstas realizar-se-á em processo administrativo que assegurará o contraditório e a ampla defesa à Contratada, observando-se o procedimento previsto no Regulamento de Licitações e Contratos, e subsidiariamente a Lei nº 9.784, de 1999.

20. DAS CONDIÇÕES GERAIS

- 20.1. O objeto do presente Pregão Eletrônico, deverá atender todas as normas e exigências previstas em lei;
- 20.2. A validade da proposta não poderá ser inferior a 90 (noventa) dias, contados da data da abertura da licitação.
- 20.3. Os preços oferecidos devem estar compatíveis com os praticados no mercado;
- 20.4. A empresa deverá arcar com os custos diretos e indiretos relativos à entrega dos materiais no local, indicado pela NOVACAP, inclusive com todos os tributos, embalagens, encargos sociais, frete, seguro e quaisquer outras despesas que incidir sobre o objetivo desta licitação;
- 20.5. A contratada deverá manter, durante o período de entrega, as mesmas condições fiscais da licitação;
- 20.6. A contratada não poderá subcontratar outra empresa para o fornecimento dos materiais deste Termo de Referência.
- 20.7. Todos e quaisquer pedidos de alterações do contrato ou da Nota de Empenho oriundo deste Termo de Referência serão dirigidos à autoridade responsável por sua emissão, a quem caberá o deferimento ou não do pedido;
- 20.8. É reservado à NOVACAP o direito de revogar a licitação por razões de interesse público, decorrente de fato superveniente comprovado, e o dever de anulá-la por ilegalidade, devidamente fundamentado, nos termos do RLC;
- 20.9. Quaisquer tributos ou encargos legais criados, alterados ou extintos, bem como a superveniência de disposições, legais, quando ocorridas após a data da proposta, de comprovada repercussão nos preços implicarão na revisão destes para maior ou para menor, conforme o caso.
- 20.10. A contratadas também deverá entregar ao executor do contrato o catálogo de materiais e demais obrigações, conforme Termo de Referência e seus anexos.

21. DA MATRIZ DE RISCO

OBJETO: Registro de Preços para fornecimento de Areia Lavada, Brita 0 (pedrisco), Brita 1, Pó de Brita, Ferragens e Materiais de Construção Diversos, que tem como objetivo atender as demandas da Companhia na execução de obras direta nas Regiões Administrativas do Governo do Distrito Federal.						
NATUREZA DO RISCO	DESCRIÇÃO DO RISCO	RESPONSABILIDADE	CAUSA	IMPACTO	NÍVEL DE RISCO	MEDIDA MITIGADORA
1. CONTÁBIL	1.1 - Alteração de enquadramento tributário, em razão do resultado ou de mudança da atividade empresarial,	Contratada	Mudança na legislação	Variação no custo para mais ou para menos. Aumento ou diminuição do lucro da contratada	Baixo	Planejamento empresarial, diligência

	bem como por erro da Contratada na avaliação da hipótese de incidência tributária					
2. FINANCEIRO	2.1 - Atrasos no pagamento de faturas pela contratante	Contratante	Indisponibilidade de recursos financeiros	Atrasos no prazo inicial estimado. Alterações no fluxo de caixa da contratada	Médio	Aplicação de atualização financeira nas faturas pendentes
3. JURÍDICO	3.1 - Caso fortuito ou força maior	Contratada	Situações de obra que configurem caso fortuito ou força maior tais como: enxurradas, escorregamentos.	Aumento do custo. Atraso no prazo inicial estimado ou descontinuidade do fornecimento do material	Alto	Revisão dos preços Aditivo Contratual
	3.2 - Impedimento de pagamento de faturas pela contratante devido a falta de certidões com prazo de vigência	Contratada	Impedimentos jurídicos para emissão de certidões por parte dos órgãos competentes. Gestão ineficiente da empresa contratada	Alteração no fluxo de caixa da contratada	Médio	Planejamento empresarial
4. PESSOAL	4.1 - Greves, manifestações de funcionários	Contratada/Administração pública	Demanda por reposições salariais	Atraso no prazo inicial estimado	Baixo	Aditivo contratual de prazo sem ônus para a contratante
5. TÉCNICO/OPERACIONAL	5.1 - Atraso na entrega do objeto contratual por culpa da Contratada	Contratada	Falta de insumos para entrega	Aumento do custo do produto. Atraso no prazo inicial estimado	Alto	Suspensão das atividades em função da falta de material; Aditivos contratuais de prazo, sem ônus para a Contratante; Aplicação das sanções previstas no Contrato e Edital.
	5.2 - Erro na estimativa de Custo	Contratante	Erro na estimativa do preços orçado	Super ou Subfaturamento	Médio	Ampla pesquisa de preços em conformidade com a legislação.

22. ELABORADO POR

DORCELINO VAZ DE ARAÚJO

Divisão de Material, Almoxarifado e Controle de Estoque

DAVID GONZAGA PEREIRA DE ALMEIDA,

Departamento de Materiais, Patrimônio e Gestão de Documentos

23. **APROVADO POR****ELIE ISSA EL CHIDIAC**

Diretor Administrativo



Documento assinado eletronicamente por **DORCELINO VAZ DE ARAÚJO - Matr.0073830-1, Chefe da Divisão de Material, Almoxarifado e Controle de Estoque**, em 08/06/2022, às 14:41, conforme art. 6º do Decreto nº 36.756, de 16 de setembro de 2015, publicado no Diário Oficial do Distrito Federal nº 180, quinta-feira, 17 de setembro de 2015.



Documento assinado eletronicamente por **DAVID GONZAGA PEREIRA DE ALMEIDA - Matr.0073623-6, Chefe do Departamento de Materiais e Patrimônio**, em 08/06/2022, às 17:26, conforme art. 6º do Decreto nº 36.756, de 16 de setembro de 2015, publicado no Diário Oficial do Distrito Federal nº 180, quinta-feira, 17 de setembro de 2015.



Documento assinado eletronicamente por **ELIE ISSA EL CHIDIAC - Matr.0973550-X, Diretor(a) Administrativo(a)**, em 13/06/2022, às 17:31, conforme art. 6º do Decreto nº 36.756, de 16 de setembro de 2015, publicado no Diário Oficial do Distrito Federal nº 180, quinta-feira, 17 de setembro de 2015.



A autenticidade do documento pode ser conferida no site:
[http://sei.df.gov.br/sei/controlador_externo.php?](http://sei.df.gov.br/sei/controlador_externo.php?acao=documento_conferir&id_orgao_acesso_externo=0)
[acao=documento_conferir&id_orgao_acesso_externo=0](http://sei.df.gov.br/sei/controlador_externo.php?acao=documento_conferir&id_orgao_acesso_externo=0)
verificador= **88287065** código CRC= **FDF82330**.

"Brasília - Patrimônio Cultural da Humanidade"

Setor de Áreas Públicas - Lote B - Bairro Guará - CEP 70075-900 - DF